1. APRESENTAÇÃO

Na semana de 02/07 a 08/07/2022 ocorreu chuva fraca na bacia do rio Jacuí.

Na semana de 09/07 a 15/07/2022 deve ocorrer chuva fraca nas bacias dos rios Jacuí, Uruguai, Iguaçu, Paranapanema e na incremental à UHE Itaipu.

Para a semana operativa de 09/07/2022 a 15/07/2022, houve oferta de energia da República Oriental do Uruguai. De acordo com o Art. 2º da Portaria MME nº 339, de 15 de agosto de 2018, as ofertas para importação de energia não foram consideradas na elaboração do PMO. Para a referida semana, não houve oferta de energia da República da Argentina.

Os valores médios semanais do Custo Marginal de Operação – CMO dos subsistemas do SIN sofreram as seguintes alterações em relação à semana anterior:

- SE/CO: de R$ 55,86/MWh para R$ 56,96/MWh
- Sul: de R$ 55,86/MWh para R$ 56,96/MWh
- Nordeste: de R$ 55,86/MWh para R$ 56,96/MWh
- Norte: de R$ 55,86/MWh para R$ 56,96/MWh

Desde o dia 01/01/2020, o despacho por ordem de mérito é indicado diariamente pelos resultados do modelo DESSEM. Assim, o despacho por ordem de mérito semanal, conforme publicado nesse documento, tem caráter apenas informativo. Da mesma forma, desde o dia 01/01/2021, a formação de preço deixou o formato semanal/patamar de carga e passou a ser horário, de acordo também com os resultados do modelo DESSEM.

2. NOTÍCIAS

Nos dias 28 e 29 de julho será realizada a reunião de elaboração do PMO de Agosto de 2022, com transmissão ao vivo através do site do ONS.

3. ANÁLISE DAS CONDIÇÕES HIDROMETEOROLÓGICAS

3.1. PREVISÃO PARA A PRÓXIMA SEMANA

O avanço de duas frentes frias pela região Sul ocasiona chuva fraca nas bacias dos rios Jacuí, Uruguai, Iguaçu, Paranapanema e na incremental à UHE Itaipu (Figura 1).

O conteúdo desta publicação foi produzido pelo ONS com base em dados e informações de conhecimento público. É de responsabilidade exclusiva dos agentes e demais interessados a obtenção de outros dados e informações, a realização de análises, estudos e avaliações para fins de tomada de decisões, definição de estratégias de atuação, assunção de compromissos e obrigações e quaisquer outras finalidades, em qualquer tempo e sob qualquer condição. É proibida a reprodução ou utilização total ou parcial do presente sem a identificação da fonte.

Figura 1 - Precipitação acumulada prevista pelo modelo ECMWF - 09 a 15/07/2022

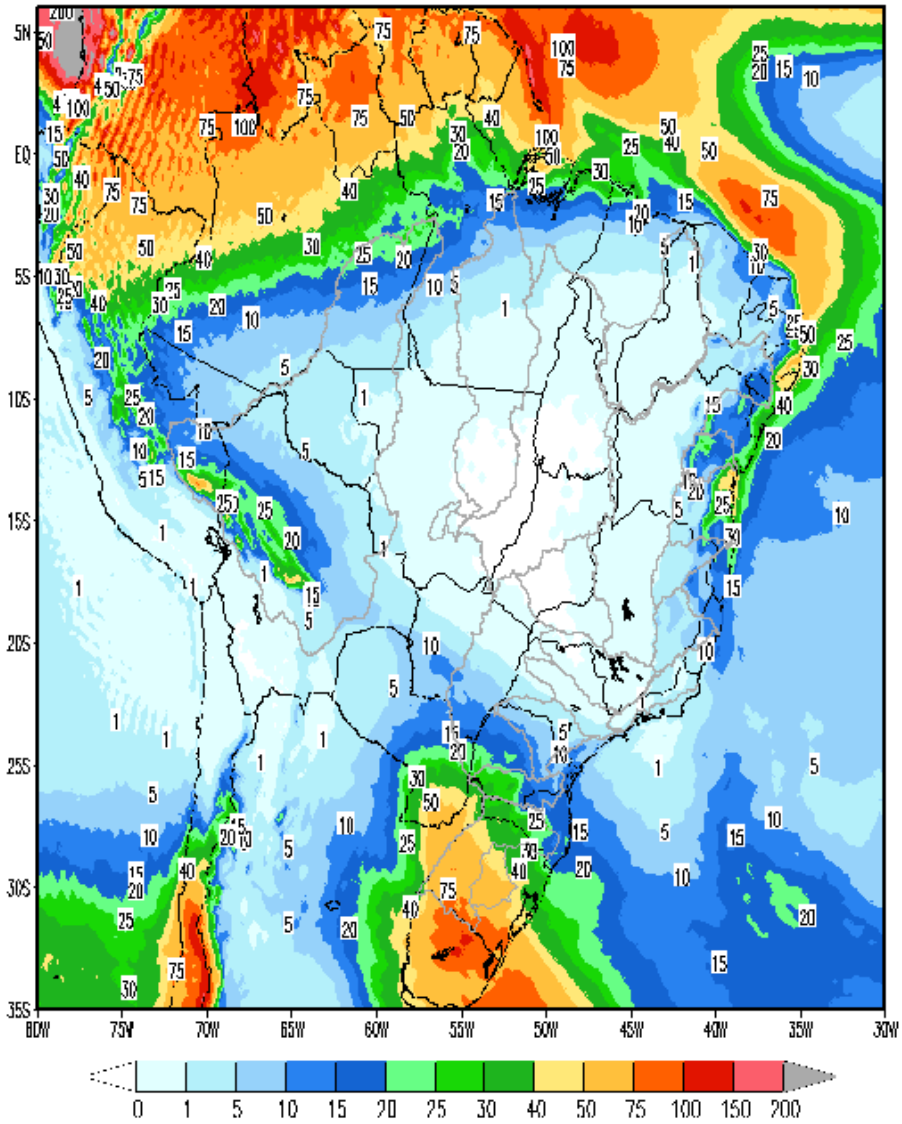

Em comparação com os valores estimados para a semana em curso, prevê-se para a próxima semana operativa recessão nas afluências dos subsistemas Sudeste/Centro-Oeste, Sul e Norte e estabilidade nas afluências do subsistema Nordeste. A previsão mensal para julho indica a ocorrência de afluências abaixo da média histórica para os subsistemas Sudeste/Centro-Oeste, Nordeste e Norte e acima da média histórica para o subsistema Sul.

Tabela 1 – Previsão de ENAs da Revisão 2 de Julho/2022

Revisão 2 do PMO de Julho/2022 - ENAs previstas				
Subsistema	09/07 a 15/07/2022		Mês de julho	
	MWmed	%MLT	MWmed	%MLT
SE/CO	17.172	67	17.235	67
S	7.913	73	12.455	114
NE	2.901	76	2.859	75
N	4.690	89	4.453	85

O conteúdo desta publicação foi produzido pelo ONS com base em dados e informações de conhecimento público. É de responsabilidade exclusiva dos agentes e demais interessados a obtenção de outros dados e informações, a realização de análises, estudos e avaliações para fins de tomada de decisões, definição de estratégias de atuação, assunção de compromissos e obrigações e quaisquer outras finalidades, em qualquer tempo e sob qualquer condição. É proibida a reprodução ou utilização total ou parcial do presente sem a identificação da fonte.

4. PREVISÃO DE CARGA

De acordo com a pesquisa do Instituto Brasileiro de Geografia e Estatística (IBGE), em meio à inflação elevada, a produção industrial, apesar de estar abaixo do esperado e sem recuperar as perdas do início do ano, seguiu apresentando crescimento moderado na metade do segundo trimestre. Segundo os dados divulgados pelo IBGE, a produção da indústria teve em maio avanço de 0,3% em relação ao mês anterior. Esse foi o quarto resultado positivo seguido, acumulando no período alta de 1,8%. No mesmo sentido, de acordo com a FGV- Fundação Getúlio Vargas, o ICI - Indicador da Confiança da Indústria, subiu pelo terceiro mês seguido em junho/22, ultrapassando o nível neutro dos 100 pontos e o Nível de Utilização da Capacidade Instalada da Indústria aumentou 0,6 ponto percentual (81,4%), alcançando o maior nível desde junho de 2014. É importante destacar que apesar das fortes pressões de preços, segundo a pesquisa do Índice de Gerentes de Compras (PMI, na sigla em inglês) divulgada pela S&P Global, a expansão do setor de serviços no Brasil acelerou com força em junho sinalizando a maior taxa de expansão desde o início da pesquisa em março de 2007 passando de 58,6 em maio para 60,8 em junho. Esses fatores têm impactado o comportamento da carga nos últimos meses e foram levados em consideração para as previsões de carga do horizonte do PMO vigente.

O avanço de uma frente fria previsto para as regiões Sul e Sudeste/Centro-Oeste, ocorrendo em meados da próxima semana operativa, não deverá causar reduções significativas de temperaturas nas capitais da região Sul, e essas deverão permanecer em condições amenas, porém as sinalizações indicam reduções substanciais no Rio de janeiro e em São Paulo em relação as temperaturas observadas na semana em curso que se apresentaram em patamares mais elevados durante o período do inverno.

Os subsistemas Nordeste e Norte seguem com condição de estabilidade de temperatura em relação ao comportamento observado nas últimas semanas. Para as capitais do subsistema Nordeste há previsão de precipitação menos intensa do que na semana vigente. Nas capitais do Subsistema Norte, a ocorrência de chuvas persiste ao longo de toda semana nas capitais Manaus e Belém.

As taxas de crescimento esperadas para o mês de julho/22 são de 2,1% para o subsistema Sudeste/Centro-Oeste, 1,3% para o subsistema Sul e 4,0% para o subsistema Norte. Para o subsistema Nordeste é esperada uma variação negativa de 3,3 para o subsistema Nordeste.

Tabela 2 – Evolução da carga do PMO de Julho 2022

Subsistema	CARGA SEMANAL (MWmed)						CARGA MENSAL (MWmed)	
	1ª Sem	2ª Sem	3ª Sem	4ª Sem	5ª Sem	6ª Sem	jul/22	Var. (%) jul/22 -> jul/21
SE/CO	36.816	37.629	37.619	37.933	38.168	38.255	37.831	2,1%
Sul	11.481	11.697	11.648	11.683	11.696	11.770	11.680	1,3%
Nordeste	10.044	10.253	10.555	10.703	10.774	10.823	10.571	-3,3%
Norte	6.106	6.160	6.165	6.185	6.189	6.195	6.174	4,0%
SIN	**64.447**	**65.739**	**65.987**	**66.504**	**66.827**	**67.043**	**66.256**	**1,2%**

O conteúdo desta publicação foi produzido pelo ONS com base em dados e informações de conhecimento público. É de responsabilidade exclusiva dos agentes e demais interessados a obtenção de outros dados e informações, a realização de análises, estudos e avaliações para fins de tomada de decisões, definição de estratégias de atuação, assunção de compromissos e obrigações e quaisquer outras finalidades, em qualquer tempo e sob qualquer condição. É proibida a reprodução ou utilização total ou parcial do presente sem a identificação da fonte.

5. PRINCIPAIS RESULTADOS

5.1. CUSTO MARGINAL DE OPERAÇÃO (CMO)

A tabela a seguir apresenta o CMO, por subsistema e patamar de carga para próxima semana operativa.

Tabela 3 – CMO por patamar de carga

Patamares de Carga	CMO (R$/MWh)			
	SE/CO	S	NE	N
Pesada	57,98	57,98	57,98	57,98
Média	57,52	57,52	57,52	57,52
Leve	55,89	55,89	55,89	55,89
Média Semanal	56,96	56,96	56,96	56,96

Na figura a seguir é apresentada a evolução do CMO médio semanal ao longo deste PMO.

Figura 2 – Evolução semanal do CMO

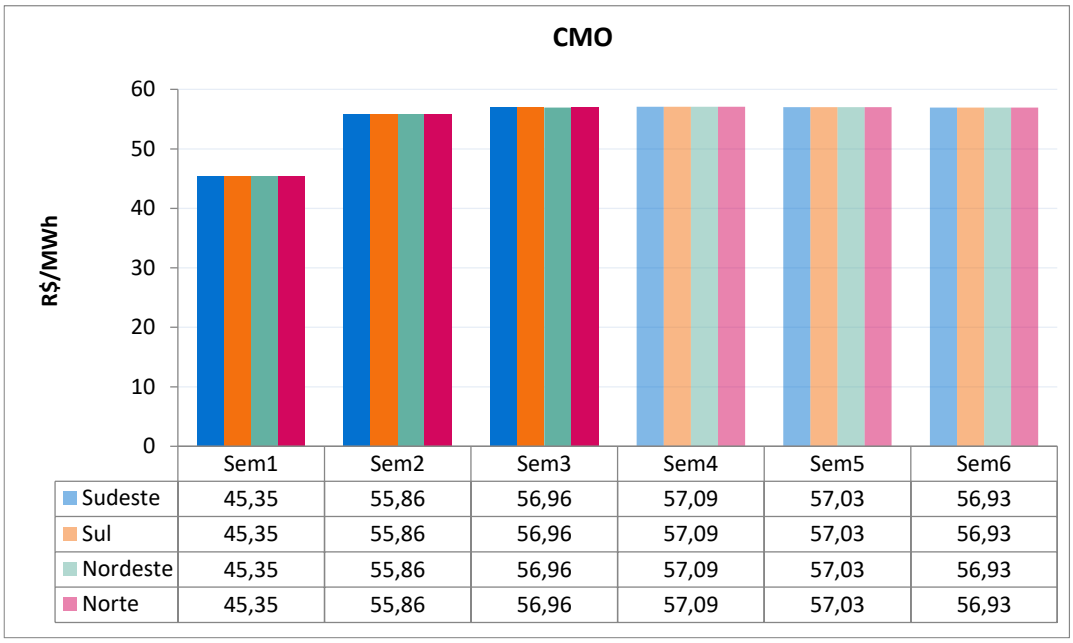

	Sem1	Sem2	Sem3	Sem4	Sem5	Sem6
Sudeste	45,35	55,86	56,96	57,09	57,03	56,93
Sul	45,35	55,86	56,96	57,09	57,03	56,93
Nordeste	45,35	55,86	56,96	57,09	57,03	56,93
Norte	45,35	55,86	56,96	57,09	57,03	56,93

5.2. POLÍTICA DE OPERAÇÃO ENERGÉTICA

Para esta semana operativa, está prevista a seguinte política de intercâmbio de energia entre regiões:

Região SE/CO → Geração hidráulica visando a preservação dos armazenamentos, controle de defluências no baixo Paraná e controle de cota em Itaipu.

Região Sul → Geração maximizada de acordo com os condicionantes hidráulicos de forma a minimizar os vertimentos.

Região NE → Manutenção da exploração das disponibilidades energéticas, maximização da exportação para SE/CO, respeitando-se as restrições hidráulicas e os limites elétricos vigentes.

Região Norte → Exploração das disponibilidades energéticas.

O conteúdo desta publicação foi produzido pelo ONS com base em dados e informações de conhecimento público. É de responsabilidade exclusiva dos agentes e demais interessados a obtenção de outros dados e informações, a realização de análises, estudos e avaliações para fins de tomada de decisões, definição de estratégias de atuação, assunção de compromissos e obrigações e quaisquer outras finalidades, em qualquer tempo e sob qualquer condição. É proibida a reprodução ou utilização total ou parcial do presente sem a identificação da fonte.

6. GERAÇÃO TÉRMICA

A Figura 3 apresenta, para cada subsistema, o despacho térmico por modalidade indicado pelo DECOMP para a próxima semana operativa.

Figura 3 – Geração térmica para a próxima semana operativa

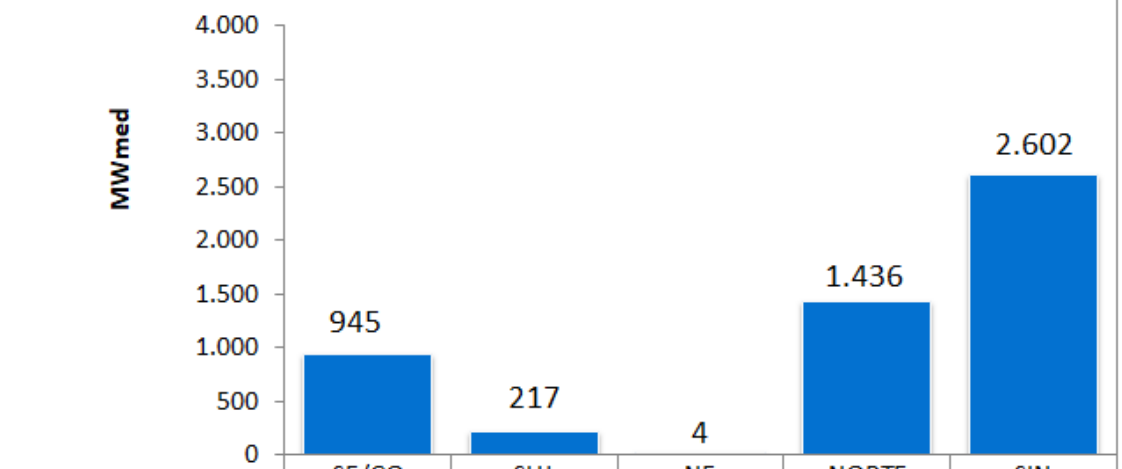

	SE/CO	SUL	NE	NORTE	SIN
RESTRIÇÃO ELÉTRICA	0	0	0	0	0
INFLEXIBILIDADE	945	217	4	1436	2602
ORDEM DE MÉRITO	0	0	0	0	0

Na tabela abaixo segue a Indicação de despacho antecipado por ordem de mérito de custo para a semana de 10/09/2022 a 16/09/2022.

Tabela 4 – UTEs com contrato de combustível GNL

UTE			Benefício (R$/MWh)		
Nome	Cod	CVU (R$/MWh)	Carga Pesada	Carga Média	Carga Leve
SANTA CRUZ	86	405,93	58,22 (2)	58,22 (2)	58,22 (2)
LUIZORMELO	15	631,14	58,22 (2)	58,22 (2)	58,22 (2)
PSERGIPE I	224	500,85	58,20 (2)	57,91 (2)	57,91 (2)

(1) Comandado o despacho antecipado por ordem de mérito de custo nesse patamar

(2) NÃO foi comandado o despacho antecipado por ordem de mérito de custo nesse patamar

Assim sendo, não há previsão de despacho antecipado por ordem de mérito de custo para as UTE Santa Cruz, Luiz O. R. Melo e Porto Sergipe I, para a semana de 10/09 a 16/09/2022.

A UTE Santa Cruz tem previsão de despacho, por inflexibilidade declarada pelo agente para o período de 13/08 a 25/11/2022.

O conteúdo desta publicação foi produzido pelo ONS com base em dados e informações de conhecimento público. É de responsabilidade exclusiva dos agentes e demais interessados a obtenção de outros dados e informações, a realização de análises, estudos e avaliações para fins de tomada de decisões, definição de estratégias de atuação, assunção de compromissos e obrigações e quaisquer outras finalidades, em qualquer tempo e sob qualquer condição. É proibida a reprodução ou utilização total ou parcial do presente sem a identificação da fonte.

7. IMPORTAÇÃO DE ENERGIA DA REPÚBLICA ORIENTAL DO URUGUAI

7.1. República Oriental do Uruguai

Para a próxima semana operativa, foram declaradas as seguintes ofertas de importação de energia da República Oriental do Uruguai para o Sistema Interligado Nacional - SIN através da conversora de Melo (500 MW).

- **Enel**

Tabela 5 – Energia ofertada para importação

	Oferta de Energia para a Semana de 09/07 a 15/07 (MWmed)						
	Bloco 1	Bloco 2	Bloco 3	Bloco 4	Bloco 5	Bloco 6	Total
Carga Pesada	50	50	50	50	25	25	250
Carga Média	50	50	50	50	25	25	250
Carga Leve	50	50	50	50	25	25	250
CVU (R$/MWh)	541,88	1.027,37	1.824,54	2.055,13	2.924,77	3.241,01	

- **BTG Pactual**

Tabela 6 – Energia ofertada para importação

	Oferta de Energia para a Semana de 09/07 a 15/07 (MWmed)						
	Bloco 1	Bloco 2	Bloco 3	Bloco 4	Bloco 5	Bloco 6	Total
Carga Pesada	50	50	50	50	25	25	250
Carga Média	50	50	50	50	25	25	250
Carga Leve	50	50	50	50	25	25	250
CVU (R$/MWh)	544,05	1.035,12	1.838,09	2.070,35	2.946,31	3.264,84	

7.2. República da Argentina

Para esta semana operativa, não houve oferta de importação de energia da República da Argentina.

Nota: Detalhes sobre a importação de energia vide Portaria Nº 339, de 15 de agosto de 2018 disponível em: http://pesquisa.in.gov.br/imprensa/jsp/visualiza/index.jsp?data=17/08/2018&jornal=515&pagina=60&totalArquivos=136

O conteúdo desta publicação foi produzido pelo ONS com base em dados e informações de conhecimento público. É de responsabilidade exclusiva dos agentes e demais interessados a obtenção de outros dados e informações, a realização de análises, estudos e avaliações para fins de tomada de decisões, definição de estratégias de atuação, assunção de compromissos e obrigações e quaisquer outras finalidades, em qualquer tempo e sob qualquer condição. É proibida a reprodução ou utilização total ou parcial do presente sem a identificação da fonte.

8. ARMAZENAMENTOS OPERATIVOS

Para uma melhor avaliação de diversos cenários hidrometeorológicos, notadamente, aqueles de curto prazo e suas influências nas previsões de vazões nos subsistemas, os resultados desta Revisão do PMO contemplam cenários de afluências visando melhor representar a ocorrência de precipitação e, consequentemente, seus efeitos sobre as afluências e armazenamentos.

Além dos resultados associados ao valor esperado das previsões de afluências, as simulações operativas também foram realizadas com os limites superior e inferior das previsões de afluências. Apresentamos a seguir as correspondentes energias naturais afluentes e os resultados obtidos com a aplicação dos diferentes cenários de afluência.

Tabela 7 – Previsão de ENA dos cenários de sensibilidade

Subsistema	ENERGIAS NATURAIS AFLUENTES					
	Previsão Mensal					
	LI		VE		LS	
	(MWmed)	%MLT	(MWmed)	%MLT	(MWmed)	%MLT
SE/CO	15.543	**60**	17.235	**67**	18.926	**74**
Sul	8.149	**75**	12.455	**114**	16.783	**154**
Nordeste	2.737	**72**	2.859	**75**	2.982	**78**
Norte	4.177	**80**	4.453	**85**	4.728	**90**

Tabela 8 – Previsão de %EARmáx para o final do mês

Subsistema	% EARmáx 08/07	% EARmáx - 31/07		
	NÍVEL INICIAL	NÍVEL PMO		
	VE	LI	VE	LS
SE/CO	64,6	60,5	61,8	62,9
Sul	91,7	81,5	88,2	89,2
Nordeste	89,5	80,7	81,9	83,0
Norte	95,2	95,3	96,0	96,3

O conteúdo desta publicação foi produzido pelo ONS com base em dados e informações de conhecimento público. É de responsabilidade exclusiva dos agentes e demais interessados a obtenção de outros dados e informações, a realização de análises, estudos e avaliações para fins de tomada de decisões, definição de estratégias de atuação, assunção de compromissos e obrigações e quaisquer outras finalidades, em qualquer tempo e sob qualquer condição. É proibida a reprodução ou utilização total ou parcial do presente sem a identificação da fonte.

9. RESERVATÓRIOS EQUIVALENTES DE ENERGIA

A seguir são apresentadas as previsões de Energia Natural Afluente para a próxima semana operativa e para o mês de julho, bem como as previsões de Energia Armazenada nos Reservatórios Equivalentes de Energia – REE, desta Revisão do PMO.

Tabela 9 – Previsão de ENA por REE

Valor Esperado das Energias Naturais Afluentes				
REE	Previsão Semanal		Previsão Mensal	
	09/07/2022 a 15/07/2022		jul-22	
	(MWmed)	%MLT	(MWmed)	%MLT
Sudeste	2.187	75	2.178	75
Madeira	2.089	54	2.029	52
Teles Pires	846	84	814	81
Itaipu	2.453	79	2.644	85
Paraná	8.393	67	8.333	66
Paranapanema	1.095	48	1.134	50
Sul	5.308	89	9.183	154
Iguaçu	2.605	53	3.271	67
Nordeste	2.902	76	2.859	75
Norte	1.994	77	1.932	75
Belo Monte	1.574	97	1.440	89
Manaus	1.281	125	1.219	119

Tabela 10 – Previsão de %EARmáx por REE

% Energia Armazenável Máxima		
REE	Previsão Semanal	Previsão Mensal
	15-jul	31-jul
	(%EARmáx)	(%EARmáx)
Sudeste	62,9	61,5
Madeira	76,9	74,9
Teles Pires	68,8	70,5
Itaipu	79,3	100,0
Paraná	64,6	61,9
Paranapanema	58,8	59,8
Sul	87,6	93,9
Iguaçu	86,6	83,1
Nordeste	87,1	81,9
Norte	95,6	95,7
Belo Monte	100,0	100,0
Manaus	98,1	99,8

O conteúdo desta publicação foi produzido pelo ONS com base em dados e informações de conhecimento público. É de responsabilidade exclusiva dos agentes e demais interessados a obtenção de outros dados e informações, a realização de análises, estudos e avaliações para fins de tomada de decisões, definição de estratégias de atuação, assunção de compromissos e obrigações e quaisquer outras finalidades, em qualquer tempo e sob qualquer condição. É proibida a reprodução ou utilização total ou parcial do presente sem a identificação da fonte.

10. DESPACHO TÉRMICO POR MODALIDADE, PATAMAR DE CARGA E USINA

Nas tabelas abaixo, a diferenciação entre geração por inflexibilidade e por ordem de mérito tem caráter informativo, com o objetivo de detalhar a informação de inflexibilidade enviada pelos respectivos agentes para esta Revisão do PMO. Ressalta-se que nas etapas de Programação Diária e Tempo Real, o montante despachado nas usinas termelétricas indicadas por ordem de mérito é plenamente intitulado como ordem de mérito.

REGIÃO SUDESTE/CENTRO-OESTE																	
Térmicas Potência (MW)	Combustível	CVU (R$/MWh)	Inflexibilidade			Ordem de Mérito			Total Mérito e INFL.			Razão Elétrica			Total UTE		
			P	M	L	P	M	L	P	M	L	P	M	L	P	M	L
ATLAN_CSA (255)	Resíduos	0,00	56,7	56,7	56,7				56,7	56,7	56,7				56,7	56,7	56,7
CUIABA CC (529)	Gás	---															
W.ARJONA (177) *	Gás	---															
W.ARJONA O (177) *	Diesel	---															
ANGRA 2 (1350)	Nuclear	20,12															
ANGRA 1 (640)	Nuclear	31,17	640,0	640,0	640,0	0,0	0,0	0,0	640,0	640,0	640,0				640,0	640,0	640,0
NORTEFLU 1 (400)	Gás	90,79															
NORTEFLU 2 (100)	Gás	107,03															
O.PINTADA (50)	Biomassa	124,48															
UTE STA VI (41)	Biomassa	134,46	14,0	14,0	14,0				14,0	14,0	14,0				14,0	14,0	14,0
PREDILECTA (5)	Biomassa	175,91															
NORTEFLU 3 (200)	Gás	203,45															
ATLANTICO (235)	Resíduos	224,21	218,7	218,7	218,7				218,7	218,7	218,7				218,7	218,7	218,7
ST.CRUZ 34 (436)	Óleo	310,41															
T.LAGOAS (350)	Gás	318,15															
TERMORIO (989)	Gás	379,35															
CUBATAO (216)	Gás	387,83															
BAIXADA FL (530)	Gás	400,94															
SANTA CRUZ (500)	GNL	405,93															
SEROPEDICA (360)	Gás	467,62															
PIRAT.12 O (200)	Gás	470,34															
JUIZ DE FO (87)	Gás	522,96															
LUIZORMELO (204)	GNL	631,14															
NPIRATINGA (572)	Gás	654,42															
UTE GNA I (1338)	Gás	794,09															
NORTEFLU 4 (127)	Gás	881,30															
T.MACAE (929)	Gás	884,59															
TNORTE 2 (349)	Óleo	910,86															
CAMPOS (25)	Gás	978,10															
VIANA (175)	Óleo	1411,00															
PALMEIR_GO (176)	Diesel	1495,34															
IBIRITE (235)	Gás	1645,00															
DAIA (44)	Diesel	1830,25															
GOIANIA 2 (140)	Diesel	1930,80															
XAVANTES (54)	Diesel	2635,80															
PAULINIA (16)	Gás	2744,88	15,9	15,9	15,9				15,9	15,9	15,9				15,9	15,9	15,9
TOTAL SE/CO (12034)			945,3	945,3	945,3	0,0	0,0	0,0	945,3	945,3	945,3	0,0	0,0	0,0	945,3	945,3	945,3

REGIÃO SUL																	
Térmicas Potência (MW)	Combustível	CVU (R$/MWh)	Inflexibilidade			Ordem de Mérito			Total Mérito e INFL.			Razão Elétrica			Total UTE		
			P	M	L	P	M	L	P	M	L	P	M	L	P	M	L
ARAUCARIA (484)	Gás	---															
URUGUAIANA (640)	Gás	---															
PAMPA SUL (345)	Carvão	77,19															
SAO SEPE (8)	Biomassa	97,11	5,0	5,0	5,0				5,0	5,0	5,0				5,0	5,0	5,0
CANDIOTA_3 (350)	Carvão	100,49	210,0	210,0	210,0				210,0	210,0	210,0				210,0	210,0	210,0
J.LACER. C (363)	Carvão	285,18															
J.LACER. B (262)	Carvão	331,67															
J.LAC. A2 (132)	Carvão	333,15															
MADEIRA (4)	Biomassa	355,50	2,0	2,0	2,0				2,0	2,0	2,0				2,0	2,0	2,0
J.LAC. A1 (100)	Carvão	392,82															
FIGUEIRA (20)	Carvão	475,68															
CANOAS (249)	Diesel	698,14															
TOTAL SUL (2957)			217,0	217,0	217,0	0,0	0,0	0,0	217,0	217,0	217,0	0,0	0,0	0,0	217,0	217,0	217,0

*Conforme Resolução Autorizativa ANEEL nº 10.422/2021, a UTE William Arjona pode operar com óleo diesel, como combustível alternativo.

O conteúdo desta publicação foi produzido pelo ONS com base em dados e informações de conhecimento público. É de responsabilidade exclusiva dos agentes e demais interessados a obtenção de outros dados e informações, a realização de análises, estudos e avaliações para fins de tomada de decisões, definição de estratégias de atuação, assunção de compromissos e obrigações e quaisquer outras finalidades, em qualquer tempo e sob qualquer condição. É proibida a reprodução ou utilização total ou parcial do presente sem a identificação da fonte.

REGIÃO NORDESTE

Térmicas Potência (MW)	Combustível	CVU (R$/MWh)	Inflexibilidade			Ordem de Mérito			Total Mérito e INFL.			Razão Elétrica			Total UTE		
			P	M	L	P	M	L	P	M	L	P	M	L	P	M	L
ALTOS (13)	Diesel	---															
ARACATI (11)	Diesel	---															
BATURITE (11)	Diesel	---															
C.MAIOR (13)	Diesel	---															
CAUCAIA (15)	Diesel	---															
CRATO (13)	Diesel	---															
IGUATU (15)	Diesel	---															
JUAZEIRO N (15)	Diesel	---															
MARAMBAIA (13)	Diesel	---															
NAZARIA (13)	Diesel	---															
PECEM (15)	Diesel	---															
ERB CANDEI (17)	Biomassa	97,18	4,5	4,5	4,5				4,5	4,5	4,5				4,5	4,5	4,5
PROSPERIDA (28)	Gás	183,28															
TERMOPE (533)	Gás	223,74															
FORTALEZA (327)	Gás	277,36															
T.BAHIA (186)	Gás	374,87															
VALE ACU (368)	Gás	450,86															
TERMOCEARA (223)	Gás	478,76															
PSERGIPE I (1593)	GNL	500,85															
SYKUE I (30)	Biomassa	510,12															
P.PECEM2 (365)	Carvão	1017,94															
P.PECEM1 (720)	Carvão	1051,83															
PERNAMBU_3 (201)	Óleo	1226,48															
MARACANAU (168)	Óleo	1378,57															
TERMOCABO (50)	Óleo	1393,43															
TERMONE (171)	Óleo	1394,43															
TERMOPB (171)	Óleo	1394,43															
CAMPINA_GR (169)	Óleo	1411,02															
SUAPE II (381)	Óleo	1457,43															
BAHIA I (31)	Óleo	1494,62															
GLOBAL I (149)	Óleo	1597,12															
GLOBAL II (149)	Óleo	1597,12															
AREMBEPE (150)	Óleo	1838,73															
MURICY (147)	Óleo	1838,73															
PETROLINA (136)	Óleo	2017,33															
POTIGUAR_3 (66)	Diesel	2033,56															
POTIGUAR (53)	Diesel	2033,58															
PAU FERRO (94)	Diesel	2278,03															
TERMOMANAU (143)	Diesel	2278,03															
TOTAL NE (6966)			4,5	4,5	4,5	0,0	0,0	0,0	4,5	4,5	4,5	0,0	0,0	0,0	4,5	4,5	4,5

REGIÃO NORTE

Térmicas Potência (MW)	Combustível	CVU (R$/MWh)	Inflexibilidade			Ordem de Mérito			Total Mérito e INFL.			Razão Elétrica			Total UTE		
			P	M	L	P	M	L	P	M	L	P	M	L	P	M	L
C. ROCHA (85)	Gás	0,00	65,0	65,0	65,0				65,0	65,0	65,0				65,0	65,0	65,0
JARAQUI (75)	Gás	0,00	63,0	63,0	63,0				63,0	63,0	63,0				63,0	63,0	63,0
MANAUARA (67)	Gás	0,00	64,0	64,0	64,0				64,0	64,0	64,0				64,0	64,0	64,0
PONTA NEGR (73)	Gás	0,00	64,0	64,0	64,0				64,0	64,0	64,0				64,0	64,0	64,0
TAMBAQUI (93)	Gás	0,00	63,0	63,0	63,0				63,0	63,0	63,0				63,0	63,0	63,0
MARANHAO3 (519)	Gás	94,86	490,0	490,0	490,0				490,0	490,0	490,0				490,0	490,0	490,0
PARNAIB_IV (56)	Gás	151,69	10,0	20,0	20,0				10,0	20,0	20,0				10,0	20,0	20,0
APARECIDA (166)	Gás	176,75	75,0	75,0	75,0				75,0	75,0	75,0				75,0	75,0	75,0
UTE MAUA 3 (591)	Gás	176,75	264,0	264,0	264,0				264,0	264,0	264,0				264,0	264,0	264,0
N.VEN2_L22 (27)	Gás	257,06															
N.VEN2_L7 (151)	Gás	257,06	20,0	20,0	20,0				20,0	20,0	20,0				20,0	20,0	20,0
MARAN_VL_7 (336)	Gás	370,83	150,0	130,0	110,0				150,0	130,0	110,0				150,0	130,0	110,0
MARANIVL_7 (336)	Gás	370,83	110,0	120,0	130,0				110,0	120,0	130,0				110,0	120,0	130,0
MARAN_VL22 (1)	Gás	370,84	1,0	1,0	1,0				1,0	1,0	1,0				1,0	1,0	1,0
MARANIVL22 (1)	Gás	370,84	1,0	1,0	1,0				1,0	1,0	1,0				1,0	1,0	1,0
P. ITAQUI (360)	Carvão	1007,51															
GERAMAR1 (166)	Óleo	1410,97															
GERAMAR2 (166)	Óleo	1410,97															
TOTAL NORTE (3271)			1440,0	1440,0	1430,0	0,0	0,0	0,0	1440,0	1440,0	1430,0	0,0	0,0	0,0	1440,0	1440,0	1430,0

O conteúdo desta publicação foi produzido pelo ONS com base em dados e informações de conhecimento público. É de responsabilidade exclusiva dos agentes e demais interessados a obtenção de outros dados e informações, a realização de análises, estudos e avaliações para fins de tomada de decisões, definição de estratégias de atuação, assunção de compromissos e obrigações e quaisquer outras finalidades, em qualquer tempo e sob qualquer condição. É proibida a reprodução ou utilização total ou parcial do presente sem a identificação da fonte.